NGOCN

西安最严封控下，一个普通人的生活自述

2021/12/30

口述 Amber

整理 Sam

编辑 1230

分布式入口

编者按：

2019年12月30日，武汉市中心医院眼科医生李文亮在微信同学群发出提醒信息，“确诊了7例SARS”。随后，他被公安带走并签了训诫书。之后工作、染疫，2020年2月6日晚，他离开了我们。两年后的今天，西安仍在执行最严格的疫情封禁措施。NGOCN收到一位西安市民的生活自述。当年的吹哨人离开我们已经快两年，但疫情并没有远离我们，反而在“清零”政策下，落在每个普通人身上的重量都是足够让人喘不过气来的大山。

吃饭问题

西安开始最严格的封禁措施之后，生活确实挺困难的。以前没什么疫情的时候，觉得自己应对疫情的能力还不错，现在整个城市瞬间停摆，甚至连家门都出不去，我才发现考验生存能力的时候真正到来了。

从西安疫情刚开始有点严重的时候，我就不太敢去人员密集的场所了，菜市场、超市这些我已经基本不去了。万一感染要承担的后果是很大的，我和家人朋友相互接触，要是给他们带

来不安全的风险，我自己心里会很自责，另外要是成为感染者的话要面对的社会舆论压力太大了。我也很害怕去医院，接受治疗担心病情、每天面对穿着防护服看不到脸的人，这样的生活精神压力更大。

刚开始封城的时候我还是能两天出去一次买菜的，但考虑到感染风险也要十分注意。现在封控升级了，我连门都出不了了，扔垃圾都不让。我听说有的小区物业都直接把电梯关了，只有下楼做核酸的时候才开一会。市政府说只要小区在最新一轮的核酸检测中没有问题，就能恢复两天一人的采购政策。我们小区没问题，按道理是可以恢复的，结果大家问物业，物业说暂时还不行，得等通知。后来有人在群里传市委书记的通知，里面说现在直接取消“允许出门采购”政策，政府和物业配合会给每家每户免费配送蔬菜，但具体哪天能收到菜我们还一无所知。看见微博有人说有西安本地居民声称自己家压根不缺菜，结果发现对方是机关家属院的。挺讽刺的。还有人发市政府疫情发布会直播的评论区大家都在刷缺菜，结果政府那边直接把评论给关了。

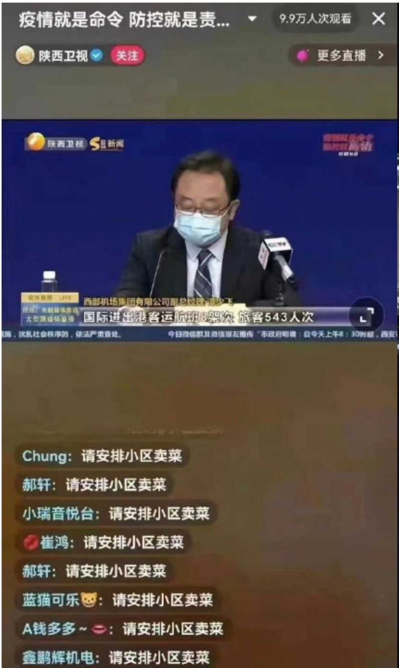
疫情就是命令 防控就是责...
9.9万人次观看
陕西卫视
关注
更多直播
陕西卫视 S 新闻
西部机场集团有限公司副总经理
国际进出港客运航班8架次 旅客543人次
扰乱社会秩序的，依法严肃查处。
今日微信群及微信朋友圈传“市政府明确：自今天上午8：30时起，西安

Chung：请安排小区卖菜

郝轩：请安排小区卖菜

小瑞音悦台：请安排小区卖菜

崔鸿：请安排小区卖菜

郝轩：请安排小区卖菜

蓝猫可乐🐱：请安排小区卖菜

A钱多多～👄：请安排小区卖菜

鑫鹏辉机电：请安排小区卖菜

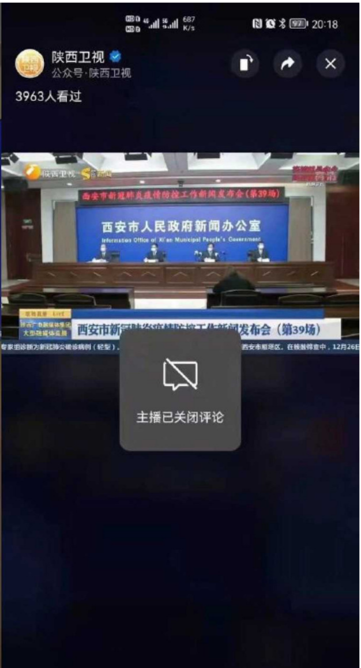
687 K/s
20:18
陕西卫视
公众号·陕西卫视
3963人看过
西安市新冠肺炎疫情防控工作新闻发布会（第39场）
西安市人民政府新闻办公室
Information Office of Xi'an Municipal People's Government
西安市新冠肺炎疫情防控工作新闻发布会（第39场）
专家组诊断为新冠肺炎确诊病例（轻型）
西安市雁塔区，在核酸筛查中，12月26日

主播已关闭评论

Parkbench^{2018}：请安排小区卖菜

暂无法评论
1236
@0517钧
@0517钧

图片来自telegram频道简中赛博坟场和微信公众号谭案论法

现在，所有人只能线上采购。昨晚大家都守着盒马生鲜零点抢菜，结果我要买的都没货了，家里连牙膏也快没了，想买一支结果配送小哥瞬间就被抢光。说是今早8点还能再抢一次，我专门定了7：50的闹钟，提前十分钟开始刷，一直刷到八点半都没抢上。我本来想等着今天大家核酸结果出来没问题，就去附近的便利店买一下，但现在还不知道什么时候能出门。好歹我目前家里的菜还够吃一两天，但我们业主群有人家里已经一根菜都没有了，就等着物业配送；还看见微博上有生活在其他片区的西安人已经两天没吃饭了。

人吃饭是问题，宠物吃饭也是问题。群里还有人问邻居借猫粮的，好在大家都热心，养过猫的人都爱猫看不得猫猫没东西吃，一个个都说自己家有，可以免费送。当然生活上又不是只有吃饭问题，有些人家里天然气没了；有的人说自己家暖气压根不给力，猫都蜷成一团了；还有人是和舍友合租不会做饭或者压根就没有厨房等等，这些都是问题。大多数人现在都靠邻里间互帮互助，指望政府来解决自己的具体问题，等到猴年马月都等不来吧。

核酸和消毒车

西安市现在要求所有人每天待在家里，两天一次下楼核酸检测。当然，疫情严重的片区现在甚至都被要求一天一次核酸了。我们小区住户挺多的，下楼做核酸大家就得一窝蜂挤电梯。物业说好逐层逐户叫，结果还是催“没下来做的人尽快往下走，医护人员很忙，过时不候！”群里大家都对物业的做法不满意，有人说：“隔离两天挤一次电梯全泡汤了。”“这隔离还有什么用？”，也有人指责提出问题的人：“要是有能力就自己下去替物业管理。”

另外，物业也有自己运营的卖菜平台，菜价不算便宜，配送也不及时，就算如此也总是被抢光。我也看见有人发其他愿意送货的商家的菜价信息和联系方式，价格更离谱，一箱菜好几百块钱。赚“国难财”的人其实很多。

大白菜

包装日期

有效期

单价: 9.96元/kg

重量: 3.336kg

金额: 33.20

兴广源生鲜超市

西安蔬菜价格高昂，图片来自微博

我自己从来没经历过如此高限制性的封锁措施。平日里很少能听见警报声、救护车呼啸而过的声音，现在大街上空荡荡的，警报声时常响起，特别刺耳。我从楼上往下看，大街上除了警车和公交车，就是消毒车。西安的车行道都很宽，现在没人没车了，显得更宽。消毒车从路的那头驶向这头，背着它的大铁罐，朝天上、朝地上、朝周边一路喷洒着水花，消失在我的视野里。我也不知道它给空无一人的车行道上喷消毒液有什么用，可能是自欺欺人吧，或者领导想证明自己干了点事，这是他“科学”的处理方针。

生活百态，众生皆苦

我没经历过两年前的武汉，但个人觉得现在西安的封锁措施和当年武汉差不多，很巧的是两个城市都是在年关将至的时候经历疫情和封锁，我和朋友都说，我们好像重回2019了。我有个朋友现在被封禁在学校，她担心今年自己要在学校过年了，我也不觉得她是在开玩笑，因为按照目前的感染病例日增数来看的话，她说的话很可能成真。现在西安这个样子，我看新闻有人徒步100公里准备逃离西安，还有人游泳、骑自行车逃的，很多人把这当笑话看觉得荒谬，结果看别人评论说，这些人其实都是怕被隔离付不起酒店钱才这么干的。“生活百态，众生皆苦”，这句话说得没有一点错。当然“兴，百姓苦；亡，百姓苦”，也没有错。

我还有个朋友今年考研，考研前一天晚上他跑了好多个地方去做核酸，但结果都出不来，他和家人都急坏了，给各个教育部门打电话，结果人家都是一副事不关己的样子，给他的感觉就像在说，能考就考，考不了就算了。考研的学生今年要经历的磨难太多了，我看微博上大家一个个求助的信息都替他们心急，更不要说人家努力了一整年甚至两年，现在遇到这样状况，心情该有多糟糕！

我现在好歹没有和父母一起住，但有个朋友目前是和父母合居的，现在天天待在家里父母早

上七八点就叫她起床，使唤她做饭干家务，晚上没在十点前睡觉就是对身体不好。她受不了，和父母吵架想离家出走，结果发现连家门半步都踏不出去。还有个朋友，他父母本来关系就不好，虽然还同住一个屋檐下，但已经很多年没和对方说过一句话了，平时三个人各自上班忙工作，家就相当于他们睡觉的一个场所，现在三个人都宅在家，我朋友夹在互不说话的父母之间，说自己很难做人。我感觉疫情折射出来的东西太多了，是对现代社会家庭关系问题的考验。

我每天早上醒来第一件事，就是看日增数、看轨迹、看新增的中风险地区有哪些。从封城那天开始到封控升级，每天的新增都基本还是在150例以上，说实在的，我也不知道这样的封城到底是不是能真的控制住疫情。我们都管控如此严格了，怎么还能做到日增逼近200例的？我个人的感受是市政府目前并不知道具体的治理办法，他们只知道核酸一轮一轮筛。但做核酸也有很多问题，比如刚刚说的乘坐电梯物业不管控人数；核酸检测时人们具体应该间隔一米还是两米……医护人员24小时三班倒，凌晨才能吃到饭，每天只睡五六个小时，他们辛勤工作的价值是否有助于防控疫情，还是为了满足上面的要求而浪费精力、浪费时间？

我有个高中同学在朋友圈指责西安政府的治理能力过于低下，结果好多其他高中同学就在评论里骂他“不知好歹”、“有能力就自己去指挥”。我以为现在会是指出政府失责问题的时候，没想到身边这么多本地人还是愿意维护已经如此溃烂的服务机关，觉得别人就是在“黑我们西安”。我感觉这里面问题挺多的，比如人们到底能不能分得清政府与家乡是两个东西？以及，我个人觉得，故乡这种东西和父母是一样的，我们都没得选，他们对我们的影响是深远的。故乡和父母都是有优缺点的，人总是带着滤镜去看，难免会失真。有的人爱歌颂爱维护，我只能说我们爱的方式可能不一样吧。我们这个社会中的问题是环环相扣的，呈现在我们面前的结果，其实是像泥土下的根须互相缠绕联系一样，不断生长而成的。

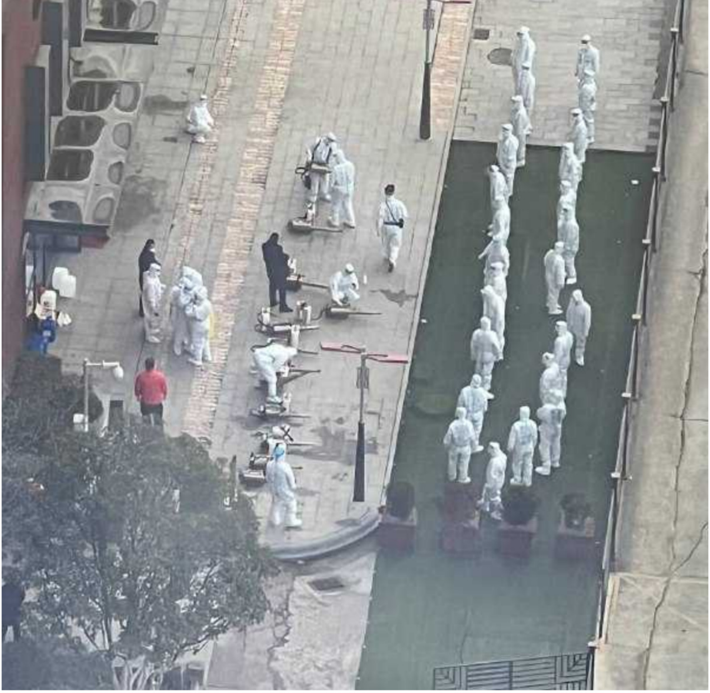

图片由西安网友提供

生病的恐惧感

我昨晚看微博，有人说大家现在对感染者的态度已经发生了很大的转变，当初武汉的时候大家关心病人的身体情况、由衷希望每个人都能挺过灾难，但现在对感染者不是谩骂就是埋怨。我觉得说的挺对的，别人生病又不是别人想主动生病的，公布病例轨迹的时候一个个都骂人家东窜西窜，不安安生生呆在家里，但试问哪个人没有生活轨迹呢？甚至官方通报有时候连人家大名都写出来，真的很荒唐。生活在这样的舆论环境下，我不敢生病，我感觉现在生了病比犯了罪还可怕。

说起生病，那天小区下午又来人检测了，我看电梯人太多了就走楼梯下去的，差不多下了能有三十层吧，在雪地里排队。回来以后第二天起来就感觉左腿肌肉酸痛，因为疫情我已经挺

久没好好运动了。我百度了一下，可能是深静脉血栓，我吓了一大跳。好歹第三天觉得症状缓解了才放下心来，大概是楼梯走多了造成的。躺在床上时间长了会腰痛，每天和朋友互相提醒做提肛训练，目前就是这么边腰痛边提肛地生活着。这样高度管控的日子还会持续多久？我老觉得自己呆在家里不运动，迟早有一天会有各种病找上来，身体但凡有一点不对劲，就怀疑自己是不是得了什么大病。大家都会互相安慰说把隔离的生活当休息了，但我因为自己本身就被一些精神问题困扰，反而睡不踏实、睡眠时间也缩短了。每次看到大家在微博下评论，要求政府增加入境人员的隔离天数，我是真的觉得原来大家都不在乎受精神问题困扰的人啊！我呆在家都觉得不是那么舒服了，更不要说人家被困在酒店里，真正感染的人更是不知道会被如何对待了。

现在两天一次的核酸是我唯一能出门呼吸新鲜空气的时候，虽然西安冬天的雾霾还是很严重（我妈妈每到冬天都会因为雾霾咳嗽三个月），但我起码能看看一些树林和草地，让自己心情好一点。看到附近便利店的货架还是缺这少那的，如今不让出门采购，那人家开店的人要怎么生活？压在我们普通人身上的大山虽然不尽相同，但每个人都沉重得喘不过气。

最后说个好玩的吧。有天凌晨做核酸，我看见空空如也的街上开过来一辆雾蓝色的车，有点像那种星空棒棒糖的颜色。司机开过来之后就扔下车走了，随后上去两个穿着白色防护服的人分别坐在主驾驶和副驾驶，把灯打开，在车里商量着什么。我当时觉得那一刻好魔幻，像是外星人来地球跟别人借了辆车准备去哪一样。再看看周围的环境和自己在经历的，一瞬间恍惚，感觉也不像是能在地球上发生的事。 我现在每天的基本生活就是起床工作、做饭、干家务、核酸，其余时间就是了解、打听各路信息看怎么解决物资匮乏的问题。这些看起来都很基础，但一天下来也能让人身心俱疲。目前最想做的事就是去公园边喝咖啡边听大爷吹萨克斯，想和朋友坐摩的去兜风，听摩的师傅拿方言骂别人“哈怂”。

若無特別註明，本站内容采用知识共享署名-非商业性使用-禁止演绎 4.0 国际许可协议进行许可。